MARS 2023 ■ N° 96

LE BOURGET EN DIRECT

JOURNAL MUNICIPAL

UNE ANNÉE D'INAUGURATIONS !

SOMMAIRE

3 ■ ÉDITO DU MAIRE

4-5 ■ LES NOUVELLES ÉCOLES DU BOURGET INAUGURÉES !

6-9 ■ ACTUALITÉS
- Le Bourget, une ville qui bouge depuis 2020
- Les vœux du Maire
- Avenue de la Division Leclerc : les travaux avancent
- Création d'un réseau de chaleur urbain

10-11 SONDAGE OPINIONWAY POUR LA VILLE DU BOURGET

12-13 ■ ENVIRONNEMENT & CADRE DE VIE
- La rue du Président Wilson refaite à neuf
- Collecte des déchets verts : venez retirer vos sacs
- La ville protège ses oiseaux
- Campagne de dératisation et désinsectisation

14 ■ PETITE ENFANCE
- Le Relais Petite Enfance La Caravelle inauguré
- Succès pour le 1er Job dating
- Structures Petite Enfance : Faites votre demande de place

15 ■ ENFANCE
- La chorale Blériot chante à la mairie
- Pièces jaunes : le centre de loisirs Mermoz récolte 500€
- Le Conseil municipal des Enfants réuni
- Inscriptions scolaires : ne tardez pas !

16 ■ JEUNESSE
- Des ateliers pour préparer le Grand Oral du Bac
- Passez le BAFA avec Action Jeunesse
- Vœux à la Jeunesse : Une soirée rien que pour les ados !

17 ■ SENIORS
- Les seniors réunis pour fêter la nouvelle année
- Des séances gratuites pour garder la forme !
- Thé dansant à la RAAM

18 ■ SOLIDARITÉ & SANTÉ
- La Ligue Contre le Cancer a besoin de vous
- Journée internationale du bénévolat
- Des permanences sur les droits des femmes et des familles

19 ■ SPORT & ASSOCIATIONS
- L'Intégrathlon les 8 et 9 avril
- Témoignez sur l'histoire aéronautique du Bourget
- Le CCUB cherche des familles d'accueil

20 ■ PORTRAITS
- Samuel Girault champion du monde de sculpture sur glace

21-22 ■ CULTURE
- Les nouveaux studios du Bourget
- Venez jouer sur tablette à la Médiathèque !
- À vos agendas !

23-26 ■ RETOURS EN IMAGES

27 ■ EXPRESSION LIBRE

JOURNAL MUNICIPAL
LE RECEVEZ-VOUS ?

Le Bourget en direct est distribué gratuitement dans toutes les boîtes aux lettres.
Si malgré nos efforts, vous ne le receviez pas ou de façon épisodique, n'hésitez pas à nous le faire savoir afin que nous puissions en informer notre prestataire.
Vous pouvez envoyer un mail à :
service.communication@ville-lebourget.fr
ou téléphoner au *01.48.38.82.36*

Le Bourget

Directeur de la publication : Jean-Baptiste Borsali – Rédacteur en chef : François-Xavier Chauvet – Rédaction : Service Communication – Photographies : Nicolas Pamart – 65, avenue de la Division Leclerc 93350 Le Bourget Tél. 01 48 38 82 82 – Impression : EVENVIE – 9, rue Eugène Manuel - 75116 PARIS

evenvie

ÉDITO

Jean-Baptiste BORSALI,

Maire du Bourget
Conseiller métropolitain
Vice-Président de Paris Terres d'Envol

Chères Bourgetines, Chers Bourgetins,

En franchissant le seuil de l'année 2023 - que je vous souhaite excellente - nous sommes désormais à la moitié de notre mandat. Ce mi-mandat est donc l'occasion d'établir un premier bilan du travail accompli pour notre ville et pour toutes celles et ceux qui vivent au Bourget.

Ces trois années n'ont pas été un long fleuve tranquille mais la formidable expérience du quotidien où parfois et même souvent, on rencontre des difficultés car certains projets sont complexes, longs à mettre en œuvre et pas toujours exempts de mauvaises surprises.

Mon premier sentiment est une grande fierté. Celle d'avoir réussi à tenir nos engagements et de rendre plus agréable notre ville en perpétuel mouvement. Il reste beaucoup à faire, j'en suis conscient mais la ville évolue et les besoins aussi.

Ce sentiment n'est pas de l'autosatisfaction. Vous pouvez constater par vous-même les avancées et les réalisations pour notre ville ; ceci sans augmentation de la pression fiscale communale depuis notre élection. J'y avais mis un point d'honneur et je le tiendrai : **nous n'augmenterons pas les impôts au Bourget.**

Des moyens financiers nous en avons besoin et c'est grâce aussi à des subventions et autres fonds de concours venant de l'État, du Conseil régional, de la Métropole du Grand Paris, du Conseil Départemental, que nous pouvons continuer à investir pour une ville qui se construit un nouvel avenir. Ces aides financières, je continuerai à aller les chercher pour notre ville.

... J'Y AVAIS MIS UN POINT D'HONNEUR ET JE LE TIENDRAI : NOUS N'AUGMENTERONS PAS LES IMPÔTS AU BOURGET ...

Les travaux de l'avenue de la Division Leclerc avancent et même s'ils génèrent des nuisances quotidiennes que je m'efforce, aux côtés du Département, à limiter - notamment en matière de circulation - ils permettront à terme de favoriser la circulation piétonne et cycliste tout en maintenant deux voies de circulation dans les deux sens et en végétalisant les espaces publics pour les rendre plus agréables.

Même si le temps municipal est un temps long et qu'il y a de nombreuses urgences, la réalisation et la concrétisation des projets est un parcours compliqué. Toute l'énergie de mon équipe et celle des services municipaux est et restera focalisée sur l'amélioration de notre cadre de vie et de notre sécurité commune.
Il reste énormément à faire pour aider les plus fragiles à trouver un emploi, un logement, pour bâtir une identité culturelle forte, à garantir pour Le Bourget son attractivité commerciale. Sans oublier toutes les missions qu'une ville a au quotidien.

Au-delà de toutes divergences, je reste animé par la même passion : l'intérêt de notre ville comme chacun de ceux qui m'entourent. Certains semblent l'avoir oublié !

Le Maire,

Jean-Baptiste BORSALI

LES NOUVELLES ÉCOLES DU BOURGET INAUGURÉES !

Les deux nouvelles écoles du Bourget Jacqueline Auriol et Jean Jaurès, ont été inaugurées le samedi 28 janvier 2023 en présence notamment de Jean-Baptiste Borsali, Maire du Bourget, Jacques Witkowski, Préfet de la Seine-Saint-Denis, Isabelle Vallentin, Directrice générale adjointe de la Solideo, Antoine Chaleix, Directeur Académique, des élus de la ville, des enfants du Conseil municipal des enfants, des directrices d'écoles, des enseignants et des parents d'élèves.

28 000 000 €

LE COÛT TOTAL DES 2 ÉCOLES DONT 3 MILLIONS D'EUROS FINANCÉS PAR LA VILLE DU BOURGET. L'ÉTAT, LA VILLE DE PARIS, LA RÉGION, LA MÉTROPOLE DU GRAND PARIS ET LE DÉPARTEMENT DE LA SEINE-SAINT-DENIS ONT ÉGALEMENT PARTICIPÉ AU FINANCEMENT.

7500 M2

LA SURFACE EN M2 DES 2 NOUVELLES ÉCOLES.

659 ÉLÈVES DE MATERNELLE ET D'ÉLÉMENTAIRE Y ONT FAIT LEUR RENTRÉE LE 3 JANVIER.

Le mot du Maire

Inaugurer une école est toujours un moment particulier pour un maire. Alors deux ! Ces nouvelles écoles Jacqueline Auriol et Jean Jaurès sont le symbole de la vitalité de notre commune et le premier Héritage que vont nous laisser les Jeux Olympiques et Paralympiques de Paris 2024, pour lesquels la ville du Bourget accueillera les épreuves d'escalade. Alors qu'une page de l'histoire de notre ville se tourne, je voudrais évidemment avoir une pensée pour l'ex-école Jean Jaurès construite en 1959 et qui a vu se succéder des générations de Bourgetins au cours de 63 rentrées scolaires. Mais une autre s'ouvre pour les futures générations dans ces écoles modernes et résolument écologiques. Elles s'inscrivent dans le modèle de sobriété énergétique vers lequel nous devons tous tendre. Je tiens à saluer le remarquable travail de Karima Miloudi, mon Adjointe en charge de l'Enfance et évidemment à remercier l'ensemble des financeurs (Etat, Ville de Paris, Région, Métropole du Grand Paris, Département) et la Solideo pour leur soutien sans faille aux côtés de la ville du Bourget et des Bourgetins. Merci à tous les personnels de l'Éducation nationale et aux agents de la ville.

DES BÂTIMENTS ÉCO-RESPONSABLES

Les nouvelles écoles sont dites « passives » en énergie. Construites en ossature bois, leur consommation est faible par rapport à leur surface, **soit environ 15kWh m²/an ce qui est 10 fois moins qu'un bâtiment des années 90.** À titre d'exemple, pour une école, le chauffage est égal à la consommation de 2 maisons individuelles de 4 personnes. **Grâce à un système de ventilation double flux on chauffe moins l'hiver**. L'été, un système de pré-rafraîchissement et des protections solaires sur les surfaces vitrées permettent de baisser la température. Cette ventilation assure également un traitement de l'air optimum dans les locaux. Les eaux pluviales sont récupérées et utilisées pour l'arrosage des massifs et le nettoyage des extérieurs.

SUCCÈS POUR LES PORTES OUVERTES !

Les familles et les Bourgetins désireux de découvrir les nouvelles écoles ont pu visiter les locaux lors d'une matinée portes ouvertes à l'issue de l'inauguration. Les animateurs de la ville et des agents ont mené des visites guidées auxquelles vous avez été nombreux à participer.

LE BOURGET UNE VILLE QUI BOUGE DEPUIS 2020

Promesse tenue

1

Le parvis de l'hôtel de ville a été redessiné pour être ouvert sur la ville et ainsi redonner de l'espace aux Bourgetins sur une avenue de la Division Leclerc bientôt entièrement réaménagée.

Promesse tenue

2

Le square Charles de Gaulle a subi une cure de jouvence. Plus vert et plus aéré, il accueille désormais des espaces de jeux plus modernes et des agrès sportifs destinés à une pratique pour tous les âges et quel que soit son niveau.

Promesse tenue

3

La Police Municipale a déménagé dans des locaux plus grands et plus modernes situés en centralité dans le square.

4

Les nouvelles écoles Jacqueline Auriol et Jean Jaurès ont été inaugurées le 28 janvier 2023. 659 élèves y ont fait leur rentrée au mois de janvier. Eco-responsables elles font partie de l'héritage que laisseront les Jeux Olympiques et Paralympiques de Paris 2024 au Bourget.

Promesse tenue

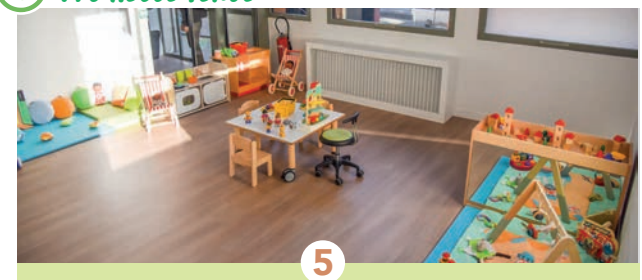

5

Le nouveau Relais Petite Enfance du Bourget a ouvert ses portes. Baptisé "La Caravelle", c'est un lieu de rencontres, d'informations et d'échanges pour les familles et les professionnel(le)s de la garde d'enfants (page 14).

Promesse tenue

6

Le nouveau parking Guynemer offre une quarantaine de places supplémentaires à proximité du Mille Club et du Conservatoire. Il permet de faciliter le stationnement dans les rues voisines.

Promesse tenue

7

Le Centre de Santé dont les travaux ont été financés par la municipalité propose une offre de soin variée et de proximité, composée de 8 médecins généralistes, 1 cardiologue, 1 neuro-psychologue.

Promesse tenue

8

La rue du Président Wilson a été totalement rénovée en 2021 et 2022: eau potable, assainissement, enfouissement des réseaux électriques, chaussée et trottoirs (page 12).

Promesse tenue

9

Les nouveaux Studios du Bourget désormais installés au sein de l'EES accueillent les fans de musique dans 5 studios. Le CECB et le Conservatoire du Bourget y donneront des cours (page 21).

10

L'avenue de la Division Leclerc se transforme dans le cadre des travaux financés par le Département. Trottoirs élargis et piste cyclable prposent un espace mieux partagé et plus sécurisé pour les piétons, les vélos et les trotinettes (page 9).

Retrouvez la vidéo « LE BOURGET UNE VILLE QUI BOUGE ! »
sur Youtube@villedubourget

LES VŒUX DU MAIRE

La cérémonie des vœux de Jean-Baptiste Borsali, Maire du Bourget, s'est déroulée **jeudi 12 janvier au gymnase Paul Simon** en présence des sénateurs Thierry Meignen et Vincent Capo-Canellas, de Farida Adlani, Vice-Présidente de la Région Île-de-France, du Conseiller régional Geoffrey Carvalhinho, du Président du Département Stéphane Troussel, de Bruno Beschizza, Maire d'Aulnay-sous-Bois et Président de Paris Terres d'Envol, de Jean-Philippe Ranquet, Maire du Blanc-Mesnil, de Quentin Gesell, Maire de Dugny et Vice-président de la Métropole du Grand Paris, des élus et des jeunes du Conseil municipal des Enfants. Un retour à la tradition qui avait été empêché par l'épidémie de Covid-19 depuis 2021. Cette cérémonie a été l'occasion de présenter les nombreux projets réalisés depuis 2020 et les réalisations à venir notamment en matière d'aménagement, de cadre de vie et d'urbanisme. ■

URBANISME

Le protocole de vente du terrain de l'ancienne quincaillerie de l'avenue de la Division Leclerc a été signé le **30 janvier** dernier par le Maire Jean-Baptiste Borsali.

C'est le groupe Vinci qui s'est porté acquéreur de cette parcelle pour y construire un bâtiment d'habitations et de services. Le projet prévoit également la création d'un parking souterrain public d'une quarantaine de places. « Notre volonté avec Himad Darani, Conseiller municipal en charge de l'urbanisme, est d'accueillir des projets immobiliers de grande qualité comme c'est le cas dans la ville voisine du Blanc-Mesnil dont nous apprécions le modèle architectural. Ce projet en est l'exemple et il va également permettre la création d'un parking public de 40 places en centre-ville où nous en manquons cruellement. Cela permettra aussi de lutter contre le stationnement en double file », explique le Maire Jean-Baptiste Borsali. La ville va recevoir 1M€ grâce à cette transaction.

AVENUE DE LA DIVISION LECLERC : LES TRAVAUX AVANCENT

Les travaux de requalification complète de l'avenue de la Division Leclerc menés par le Département de la Seine-Saint-Denis se poursuivent. Trottoirs élargis, mise en place d'une piste cyclable, **la grande artère qui traverse le Bourget restera bien à 2X2 voies dans chaque sens de circulation grâce à la suppression du terre-plein central**. Ces travaux financés par le Département s'inscrivent dans le cadre de l'accueil des Jeux Olympiques et Paralympiques de Paris 2024. ■

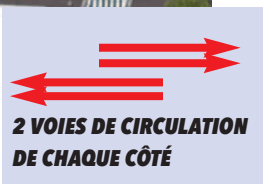

Des travaux de nuit du 20 au 25 mars
Afin de procéder à la réfection de la chaussée, la circulation et le stationnement seront interdits de 21h à 7h du 20 au 25 mars dans la portion de l'avenue située entre la rue Anizan Cavillon et la rue Edouard Vaillant/avenue Kennedy. Des déviations seront mises en places.

Toutes les infos sur seinesaintdenis.fr

CRÉATION D'UN RÉSEAU DE CHALEUR

La ville du Bourget sous l'égide de l'établissement public Paris Terres d'Envol a lancé la création d'un réseau de chaleur urbain, dont 90% de l'énergie sera décarbonée grâce à la géothermie. Ce sont 20 km de réseau souterrain qui vont ainsi être créés entre le Bourget et Dugny, ce qui permettra aux habitants de disposer d'un prix de la chaleur compétitif et stable dans la durée. Ce projet s'inscrit dans la volonté du Maire Jean-Baptiste Borsali d'accélérer la transition énergétique. À terme, le réseau alimentera plus de 9000 logements et l'aéroport du Bourget. ■

On vous le dit !

À partir du lundi 20 mars, les accès aux équipements du Parc des sports sont modifiés en raison des travaux liés aux Jeux Olympiques.
-*Pour la piscine* : accès par la rue des Jardins uniquement.
-*Pour le nouveau stade et le nouveau tennis club* : accès par la rue de l'Aéropostale uniquement.
À partir du 1er avril, fermeture de l'accès par la rue de l'Égalité en raison du chantier de démolition du gymnase Raoul Clerget et des anciens terrains de tennis.

Le saviez-vous ?

Les 3 monuments commémorant la guerre de 1870-1871 du Bourget viennent de se voir décerner le **label Patrimoine d'intérêt régional par la Région Île-de-France**. Il s'agit de **la chapelle funéraire du cimetière**, de **la Pyramide du Monuments aux Morts de 1870** et de **l'Épée brisée, Place du 11 Novembre**. Cette demande avait été initiée par le Maire du Bourget Jean-Baptiste Borsali, afin de valoriser et préserver le patrimoine historique de la ville. Une plaque viendra prochainement matérialiser ce classement qui permettra de bénéficier de subventions pour l'entretien notamment.

Patrimoine d'Île-de-France
ÎledeFrance

SONDAGE OPINIONWAY POUR LA VILLE DU BOURGET

La ville du Bourget a fait réaliser une étude d'opinion de mi-mandat afin de mesurer l'impact des politiques publiques mises en place depuis 2020 ainsi que l'appréciation portée par les Bourgetins sur les nombreux projets réalisés et leurs préoccupations premières.
Il s'agit là d'une mesure d'opinion classique à laquelle de nombreuses collectivités ont recours.

MÉTHODOLOGIE DE L'ENQUÊTE
Échantillon de 442 personnes représentatif des habitants de la ville du Bourget. Il a été constitué au regard des critères de sexe, d'âge, de catégorie socioprofessionnelle et de zone de résidence par l'institut de sondage OpinionWay.

LA SATISFACTION DE VIVRE AU BOURGET

67% de Bourgetin(e)s sont satisfaits.

LA PERCEPTION DE LA VILLE DU BOURGET

78% de Bourgetins(e)s estiment que la ville change

67% qu'il y fait bon vivre

67% que la ville est sûre

66% que la ville est dynamique

LA SATISFACTION À L'ÉGARD DE L'ACTION MUNICIPALE

66% des Bourgetin(e)s sont satisfaits du travail accompli par la mairie du Bourget depuis 3 ans

LA PERCEPTION DE L'AVENIR DU BOURGET

61% des Bourgetin(e)s sont optimistes pour l'avenir de la ville

SATISFACTION À L'ÉGARD DES RÉALISATIONS DE LA MUNICIPALITÉ

97% de Bourgetins(e)s sont satisfaits de la création d'un Centre d'imagerie médicale à la clinique du Bourget

93% sont satisfaits de la création du Relais Petite Enfance

91% sont satisfaits de l'ouverture du Centre de Santé

87% sont satisfaits de l'installation d'un kiosque à journaux à la gare

86% sont satisfaits de la rénovation complète du square Charles de Gaulle

83% sont satisfaits de la distribution des cadeaux de noël aux écoliers et de colis de fin d'année aux seniors

83% sont satisfaits de la création d'un nouveau parvis de l'hôtel de ville

79% sont satisfaits de l'augmentation de la fréquence du nettoyage des rues de la ville

75% sont satisfaits de l'augmentation des effectifs de la Police municipale

LA SATISFACTION DÉTAILLÉE À L'ÉGARD DE L'ACTION PUBLIQUE

72% des Bourgetin(e)s sont satisfaits des équipements publics (médiathèque, écoles)

70% sont satisfaits des transports en communs

69% sont satisfaits en matière de sport et de loisirs (activités et équipements)

68% sont satisfaits concernant la gestion des déchets ménagers

67% sont satisfaits de la vie culturelle et de l'animation

66% sont satisfaits de la qualité de vie

62% sont satisfaits en matière de logement

61% sont satisfaits en matière de propreté

60% sont satisfaits concernant la sécurité des habitants

59% sont satisfaits concernant les actions sociales

27% sont satisfaits en matière de stationnement

17% sont satisfaits concernant la circulation

LES SUJETS À GÉRER EN PRIORITÉ PAR LA MUNICIPALITÉ

58% la sécurité des biens et des personnes

56% les nuisances générées par les poids-lourds

48% les nuisances engendrées par les travaux

48% réglementer le stationnement

Promesse tenue

LA RUE DU PRÉSIDENT WILSON REFAITE À NEUF INAUGURÉE !

« Elle est belle et fonctionnelle ! Ça change la vie. Ça faisait des années que nous attentions ça ! » Aux dires des habitants de la rue du Président Wilson, rassemblés **mardi 10 janvier** à l'occasion de son inauguration officielle par le Maire, Jean-Baptiste Borsali et le Conseiller Municipal délégué à la Voirie et à l'Urbanisme, Himad Darani, les travaux étaient attendus et necessaires. La voie a été entièrement refaite et bitumée et les trottoirs réaménagés à neuf. L'ensemble des réseaux souterrains (eau potable et assainissement) ont été remplacés et les réseaux électriques enfouis. Le réseau d'eau pluvial a lui aussi été pris en compte. Les objectifs de cet aménagement consistaient aussi à « améliorer le cadre de vie des habitants du quartier mais aussi à réduire la vitesse, mettre fin au stationnement abusif et aux autres incivilités des automobilistes », expliquent les élus. ■

NOUVEAU

COLLECTE DES DÉCHETS VERTS : VENEZ RETIRER VOS SACS

La collecte des déchets verts en porte à porte reprend en mars. Attention à partir de cette année, Paris Terres d'Envol, qui assure la compétence de la collecte des déchets, n'assure plus la distribution des sacs à domicile en porte à porte. ■

Le service Espaces verts de la mairie organise donc une distribution de sacs pour les Bourgetins au Foyer Municipal le samedi 25 mars de 9h à 13h.

➤ Entrée par la Place du 11 Novembre.

LE BOURGET S'ENGAGE DANS LE "ZÉRO PHYTO"

Afin de mieux respecter l'environnement et conformément à la réglementation, la ville du Bourget s'engage à ne plus utiliser de produits phytosanitaires pour l'entretien des espaces verts et des espaces publics. Pour appliquer le « Zéro Phyto » la municipalité vient de faire l'acquisition d'un désherbeur thermique. « Les produits phytosanitaires sont interdits, ce qui explique d'ailleurs que certaines mauvaises herbes puissent apparaitre ici et là et notamment dans les allées du cimetière. Et c'est justement pour que les agents puissent les traiter que nous avons acheté un desherbeur plus respectueux de l'environnement », expliquent le maire Jean-Baptiste Borsali et Laura Petrequin, Maire-Adjointe. Coût de l'investissement 3 400 €.
Cette nouvelle gestion marque la volonté de la municipalité de s'inscrire dans une démarche plus vertueuse, plus respectueuse de l'écologie et de la biodiversité. ■

LA VILLE PROTÈGE SES OISEAUX

Quinze nichoirs à oiseaux ont été installés dans le square Charles de Gaulle. En bois, ils ont été fabriqués par le service des Espaces verts à la demande du Maire Jean-Baptiste Borsali. La ville s'engage ainsi dans une démarche de préservation de la faune et de la flore et le bien-être animal. Une subvention va d'ailleurs être prochainement accordée à une association qui s'occupe des chats abandonnés. ■

CAMPAGNE DE DÉRATISATION ET DÉSINSECTISATION DE LA COMMUNE

La Municipalité, soucieuse de préserver l'hygiène et la santé publique procède actuellement à une campagne de dératisation et de désinsectisation de la commune (bâtiments communaux et scolaires, réseaux publics…). Cette campagne, à la fois curative et préventive concerne une cinquantaine de points dans toute la ville qui sont traités en deux étapes. Elle a commencé **début mars** et se poursuivra **jusqu'à fin août**, avec pour objectif de stopper la recrudescence des rats et des insectes.
En parallèle, l'EPT Paris Terre d'Envol procédera à une campagne dans les réseaux souterrains **du 29 mai au 2 juin** puis **du 30 octobre au 3 novembre**.
Ces actions sur le domaine public ne peuvent être efficaces que si elles sont relayées dans les propriétés privées. En effet, les rats prolifèrent surtout dans les endroits où ils trouvent de quoi se nourrir. Il est donc nécessaire de veiller à la propreté de l'environnement, de s'assurer de la bonne tenue des locaux d'habitation et d'éviter de jeter de la nourriture aux animaux errants. ■

Promesse tenue

LE RELAIS PETITE ENFANCE « LA CARAVELLE » INAUGURÉ

Il avait ouvert il y a quelques semaines, le voilà désormais officiellement inauguré. Jean-Baptiste Borsali, Maire du Bourget et Marie-Lyne Da Costa, Conseillère Municipale déléguée à la Petite Enfance, ont inauguré le Relais Petite Enfance du Bourget **mercredi 1er février**, en présence des élus, d'assistantes maternelles et des familles.
Baptisé La Caravelle, le RPE répond à une **demande faite** par les familles et les professionnels de la garde d'enfants, de disposer d'un lieu d'accueil et d'informations.
« Nous avions pris l'engagement d'ouvrir ce RPE car nous savons que faire garder son enfant est un moment important et parfois compliqué pour des parents » explique Marie-Lyne Da Costa. La ville, qui a investi 45 000€ pour l'aménagement des locaux, a reçu le soutien de la Caisse d'allocations familiales de la Seine-Saint-Denis à hauteur de 30 000€.

SUCCÈS POUR LE 1ER JOB DATING

Samedi 11 février, le RPE a organisé un Job dating qui a permis à des parents en recherche d'un mode de garde, de rencontrer des assistantes maternelles de la commune qui disposent de places disponibles. Un premier rendez-vous qui en appellera d'autres.

STRUCTURES PETITE ENFANCE : FAITES VOTRE DEMANDE DE PLACE

La campagne de demandes de places dans les structures Petite Enfance de la Ville se déroulera **du 6 mars au 5 mai 2023.**

©Stocklib

LES DOSSIERS SONT DISPONIBLES SUR LE SITE DE LA VILLE www.le-bourget.fr

- « Mes démarches » ➤ « Petite enfance »
- « Inscriptions dans les structures municipales… »

Les dossiers complets sont à déposer avant le 5 mai :

- Par mail à : petite.enfance@ville-lebourget.fr
- Dans la boite aux lettres de la Mairie du Bourget, Service Petite Enfance ou à l'accueil de la Mairie
- Par voie postale à Mairie du Bourget, Service Petite Enfance, 65 avenue de la Division Leclerc, 93350 Le Bourget.

Attention la crèche départementale Ida-Genty Rossi est gérée directement par les services du Département : ***www.seinesaintdenis.fr.***

LA CHORALE BLÉRIOT CHANTE À LA MAIRIE

Les petits élèves de maternelle (Moyenne et Grande section) de l'école Louis Blériot ont chanté leur spectacle « Boucles d'or » dans le hall de la mairie **mardi 7 février,** guidés par Karine Hrynkow leur professeure du Conservatoire du Bourget. Une petite parenthèse enchantée en présence des parents et du Maire Jean-Baptiste Borsali accompagné de Karima Miloudi, Adjointe en charge de l'Enfance. Bravo et merci à tous !

PIÈCES JAUNES : LE CENTRE DE LOISIRS MERMOZ SE MOBILISE

500€ ! C'est le montant collecté par les animateurs de l'École Jean Mermoz dans le cadre de l'opérarion Pièces Jaunes 2023. Cette somme sera reversée au profit des enfants hospitalisés. Bravo et merci aux enfants, aux parents ainsi qu'à l'ensemble du personnel des écoles pour cette belle mobilisation. À l'année prochaine !

LE CONSEIL MUNICIPAL DES ENFANTS RÉUNI

Séance plénière **jeudi 9 février** pour les 16 jeunes élus du Conseil municipal des Enfants du Bourget qui se sont réunis autour du maire Jean-Baptiste Borsali et Karima Miloudi, Adjointe en charge de l'Enfance. Au menu notamment de cette 1ère séance de l'année, une présentation du CME et de son rôle ainsi qu'un tour de table des idées de projets ou d'actions à réaliser cette année. Merci à tous pour leur engagement citoyen au service de la collectivité.

Inscriptions scolaires : ne tardez pas !

Si votre enfant est né en 2020, si vous venez d'emménager au Bourget ou encore si vous avez changé d'adresse au sein de la commune, vous devez impérativement procéder à son inscription à l'école auprès des services de la Ville. Vous pouvez télécharger le dossier d'inscription sur le-bourget.fr ou venir le retirer à la Mairie.

Vous avez jusqu'au 7 avril 2023 pour prendre rendez-vous avec le Service Enfance (01 48 38 82 66) et déposer votre dossier.

VACANCES DE PÂQUES : LE PLEIN D'ACTIVITÉS ET DE NOUVEAUTÉS

Du 24 avril au 5 mai, la Ville proposera de nombreuses sorties et des nouveautés aux **11-13 ans** et aux **14-17 ans** dans le cadre du programme Vital'Ado : Un « action game » intense au centre Time Tripper, un après-midi à la salle d'escalade Block'out, un atelier de customisation de casquettes, de l'accrobranche au Sherwood Park, un après-midi au complexe nautique Plaine Oxygène et plein d'autres rendez-vous.

Ouverture des inscriptions le **mercredi 12 avril à 14h** pour les **11-13 ans** et le **mercredi 19 avril à partir de 14h** pour les **14-17 ans** (retrait des autorisations parentales le **vendredi 7 avril**). Programme accessible sur le-bourget.fr ■

➤ *Service Jeunesse, EES, 9 rue Roger Salengro : 01 43 11 19 05*

DES ATELIERS POUR PRÉPARER LE GRAND ORAL DU BAC

Le Centre théâtral du Bourget en partenariat avec la Médiathèque propose des ateliers de prise de parole pour préparer l'épreuve du Grand oral du bac. ■

➤ *Inscription auprès de la médiathèque "Le Point d'Interrogation": 01.48.38.82.28.*

Passe ton BAFA avec Action Jeunesse

Tu veux devenir animateur en accueil de loisirs ou en séjour de vacances ? Tu aimes le contact avec les enfants ? L'association Action Jeunesse propose aux jeunes Bourgetins de 18 à 25 ans, une session pour passer le Brevet d'Aptitude aux Fonctions d'Animateur (BAFA), en partenariat avec la Ville. ***Pour en profiter et pour plus d'informations, contacte l'association sur Facebook (Action Jeunesse), Instagram (Action.Jeunesse), Snapchat (Action.93350).***

VŒUX À LA JEUNESSE : UNE SOIRÉE RIEN QUE POUR LES ADOS !

Comédiens, chanteurs, danseurs, humoristes et mannequins ont transformé le gymnase Paul Simon en chaudron culturel **samedi 14 janvier**. Dans une salle bondée, les ados de la ville ont pu fêter la nouvelle année avec un spectacle haut en couleurs. Parmi les artistes qui ont investi la scène figuraient plusieurs talents Bourgetins (Hennryck Smite, Inès Mezouar Ridin Scharma, Anis Tabiche, Aksil Benzaïd et Aïmen BenTayeb) qui se sont illustrés au sein de la troupe « Independent Queen » qui a assuré la première partie de la soirée. En seconde partie, deux grands noms de l'humour ont assuré le show et fait rire aux éclats le jeune public : Ilyes Mela et John Sulo ! Le Maire, Jean-Baptiste Borsali et Waïl Aboud, Adjoint en charge de la Jeunesse n'ont pas manqué de saluer l'implication de nombreux jeunes de la commune, notamment les bénévoles, à l'organisation de la manifestation. ■

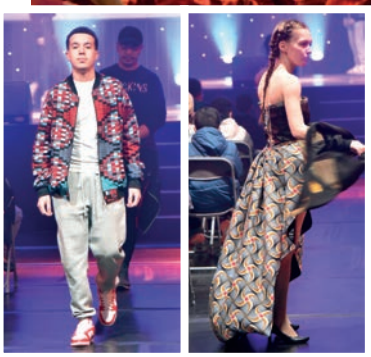

Pendant l'entracte, le styliste créateur de Tabi Wear a présenté ses dernières nouveautés au travers d'un défilé de mode rythmé par des musiques entraînantes et des mannequins du Bourget, notamment Myriam Sall, Aminata et Moussa Konate, Imen Gheribi, Anis Tabiche et Lucinda Sidibe.

SPORT SANTÉ : DES SÉANCES GRATUITES POUR GARDER LA FORME !

C'est bien connu, pratiquer une activité physique a de multiples bienfaits. Ainsi, la Municipalité a récemment mis en place un programme gratuit d'activités physiques pour les seniors ! Elles visent à améliorer le bien-être et la santé des seniors bourgetins. Vous avez plus de 65 ans ? Venez suivre ces cours adaptés pour garder ou retrouver la forme avec les éducateurs sportifs de la ville **les mardis de 10h30 à 12h à l'EES** et **les vendredis de 10h30 à 12h au square Charles de Gaulle ou à l'EES** (selon les conditions météo). Les séances sont gratuites. ■

➤ *Inscription auprès du pôle animation sportive au 06 70 45 60 02.*

UN THÉ DANSANT À LA RAAM

Pour fêter l'arrivée du printemps, la Municipalité vous propose de venir participer au thé dansant organisé par le CCAS **vendredi 31 mars de 15h à 17h** à la Résidence Autonomie Aline Marlin (59 avenue Baudoin). Il est ouvert à tous les seniors Bourgetins. ■

➤ *Inscription au 01 48 37 06 98.*

LES SENIORS RÉUNIS POUR FÊTER LA NOUVELLE ANNÉE

Pour pérenniser la tradition, la Ville et le Centre Communal d'Action Sociale (CCAS) ont partagé un moment de convivialité et de retrouvailles avec les seniors Bourgetins, à l'occasion du nouvel an. **Dimanche 16 janvier**, le Maire, Jean-Baptiste Borsali, accompagné des administrateurs et agents du CCAS, a ainsi accueilli près de 350 aînés au gymnase Paul Simon. Avant de profiter du déjeuner-spectacle, placé cette année sous le signe des comédies musicales, le Maire a souhaité innover en intégrant à son discours la diffusion d'un film rétrospectif des réalisations depuis 2020 et les projets en cours. Une première qui a ravi nos seniors ! ■

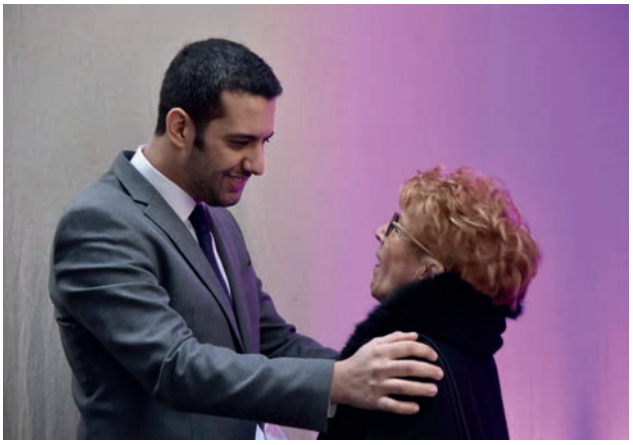

LA LIGUE CONTRE LE CANCER A BESOIN DE VOUS

Depuis plus de 60 ans, la Ligue Contre le Cancer se bat au quotidien afin d'être l'acteur d'une lutte de chaque instant pour vaincre le cancer. Le Comité de Seine-Saint Denis, dont le siège se trouve au 10 avenue J.F. Kennedy au Bourget assure les grandes missions de la Ligue dans notre département : accompagnement, prévention, mobilisation et soutien à la recherche. Pour cela, les bénévoles et salariés organisent des groupes de parole et d'échange, des séances de relaxation, des rencontres avec une socio-esthéticienne, des séances d'art-thérapie et plein d'autres choses. Tout cela est possible grâce à l'engagement et la mobilisation de bénévoles. Vous souhaitez les aider dans ce combat et mettre en œuvre des actions pour améliorer les conditions de vie et le bien-être des patients ? ■

➤ ***Prenez contact avec l'équipe : 10, avenue J-F Kennedy, 01 48 35 17 01 (cd93@ligue-cancer.net)***

INDISPENSABLES BÉNÉVOLES

...TOUTES NOS ASSOCIATIONS, QU'ELLES SOIENT CULTURELLES, SPORTIVES, DE LOISIRS, HUMANITAIRES OU PATRIOTIQUES FONCTIONNENT GRÂCE À L'IMPLICATION DE LEURS BÉNÉVOLES ...

Le 5 décembre, à l'occasion de la Journée internationale du bénévolat, la Ville a rendu hommage à l'engagement des bénévoles Bourgetins investis de longue date dans le tissu associatif. « Toutes nos associations, qu'elles soient culturelles, sportives, de loisirs, humanitaires ou patriotiques fonctionnent grâce à l'implication de leurs bénévoles, aucune ne pourrait exister ni perdurer sans eux. Nous tenions à remercier l'ensemble des bénévoles qui donnent de leur temps pour les Bourgetins » a souligné le Maire, Jean-Baptiste Borsali à l'occasion de ce rendez-vous convivial avant de remettre aux récipiendaires leurs médailles et leurs diplômes. Les bénévoles récompensés : Magali Moulin, Albert Duflos (CCUB) Eveline Lopez, Janine Coutarel (AAD) Chantal Savary, Rachid Ouamara (Restos du Cœur) Elisabeth Dupont, Muriel Conty (Harmonie La Bourgetine) Leonie Ramos, Gwendoline Eschylle (Amicale Boulanger) Émeline Dolle, Salimata Sanogo (HBCB), Ines Berhouma, Awatef Fakhour (Judo), Michel de Ronne, Christine Mysselyn (Rotary Club) Amel Boukhari, Andoni Da Costa (Karaté Club), Amenda Pereira, Jonathan Pereira (Club Savate), Suzette Marcialis, Marcelle Peyrodes (ARTVB), Yvette Daglant, Baptiste Pacault (Musculation Le Bourget), Annick Desuert (Gym Tonic Fitness), Nessib Monji, Kahia Belgacem, (FCB), Benjamin Brœckaert, Michel Janin (Pétanque) Mahibou Nassuf, Abdoulaye Bardji (AJB) Mamadou Bathily, Medhi Amoura (EPISOL), Fabien Kpeonsou, Adjele (Aide collecte pour l'Ukraine) Naffissata Jegou, Mine Cam, Bineta Gning, Véronique Mouazan, Nelly, Jduval, Jordan Ditchi, Hayet Kebet (Heure Civique), Jean-Frédéric Durr et Nicole Sabathier (Anciens Combattants). ■

DES PERMANENCES SUR LES DROITS DES FEMMES ET DES FAMILLES

Le Centre d'informations sur les droits des femmes et des familles de la Seine-Saint-Denis propose des permanences tous les 2èmes mercredi du mois de 9 h à 12 au Centre communal d'action sociale. Il faut prendre rendez-vous par téléphone auprès du CCAS. ■

Les mercredis 12 avril, 10 mai, 14 juin, 12 juillet et 13 septembre au CCAS 86, avenue de la Division Leclerc. 01.43.11.26.70.

L'INTÉGRATHLON AURA LIEU LES 8 ET 9 AVRIL

L'Intégrathlon a pour but de rassembler valides et personnes en situation de handicap autour d'activités sportives. Une nouvelle édition, organisée par Paris Terres d'Envol dans les 8 villes du territoire, se déroulera cette année les 8 et 9 avril prochains. La ville du Bourget, en binôme avec la ville de Drancy proposera notamment de la natation et du judo handisport. ■

➤ *Toutes les infos sur www.integrathlon.com*

TÉMOIGNEZ SUR L'HISTOIRE AÉRONAUTIQUE DU BOURGET

Vous êtes senior et habitez depuis longtemps au Bourget. L'association "Passerelle de Mémoire" recherche des témoignages dans le cadre d'un projet sur la mémoire aéronautique autour de l'aéroport du Bourget. Ces témoignages vidéos seront ensuite mis à disposition du public à la nouvelle médiathèque du Musée de l'Air et de l'Espace. ■

➤ *Si ce projet vous intéresse envoyez un mail à : contact@passerelle-de-memoire.fr*

LE CCUB CHERCHE DES FAMILLES D'ACCUEIL DANS LE CADRE DU JUMELAGE AVEC CULLERA

Le Comité des Cités Unies du Bourget (CCUB) est le partenaire de la ville pour les jumelages noués avec les autres communes. À ce titre, l'association est notamment chargée d'organiser la venue des habitants des villes jumelles.

4 LE NOMBRE DE VILLES AVEC LESQUELLES LE BOURGET EST JUMELÉE. IL S'AGIT DE CULLERA (ESPAGNE), LITTLE FALLS (USA), AMITYVILLE (USA) ET JOUKOVSKI (RUSSIE)

Cette année une délégation de Cullera, ville espagnole avec laquelle le Bourget est liée depuis 1982, doit venir fin septembre. Pour rappel, l'an passé le Maire Jean-Baptiste Borsali est allé célébrer les 40 ans de jumelage à l'invitation de son homologue espagnol, le Maire de Cullera (photo).

Dans ce cadre, le CCUB est à la recherche de familles d'accueil pour héberger les membres de la délégation espagnole. Il s'agit d'un accueil bénévole. Le séjour sera ponctué d'animations prises en charge par le CCUB. ■

➤ *Si vous souhaitez être une famille d'accueil vous pouvez écrire à : jumelage.ccub@club-internet.fr*

SAMUEL GIRAULT, UN BOURGETIN CHAMPION DU MONDE DE SCULPTURE SUR GLACE

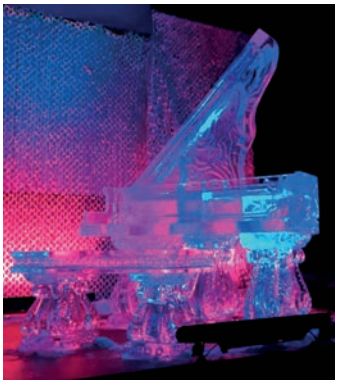

Peu de gens le savent : le champion du monde de sculpture sur glace est… un Bourgetin ! Sacré à deux reprises, cet artiste du froid transforme de vulgaires blocs de glace en d'étincelantes œuvres d'art appréciées du public.

Samuel Girault, 42 ans, est un artiste dans l'âme, un homme qui n'a pas froid aux yeux. Il est l'un des rares sculpteurs de glace en France. « C'est un métier dur à la fois technique et créatif, qui requiert de la force physique. On travaille dans le froid, on est mouillés, on manipule divers outils parfois très bruyants, comme des tronçonneuses. On est sujet aux tendinites ». C'est par hasard qu'il a découvert et appris les bases du métier. « J'ai fait mes débuts dans l'hôtellerie-restauration. Un jour, j'ai participé à un cours de sculpture sur glace. Ça a été un déclic et j'ai décidé de me former à ce nouveau métier. C'est ma passion depuis un peu plus de 20 ans», explique le Bourgetin qui aujourd'hui enseigne son art aux jeunes apprentis de l'école Ferrandi à Paris 6ème. Tout l'hiver, il travaille sans arrêt. Les demandes sont variées : ça va du bar de glace aux œuvres d'art spécifiques pour diverses marques, en passant par des sculptures festives. Comme celles que les Bourgetins ont plusieurs fois eu l'occasion d'admirer sur la place du 16 août 1943, ou encore sur le parvis de l'Hôtel de Ville à Noël. Ce qu'il préfère sculpter ? « Tout ce qui a un rapport au corps humain, les visages, les personnages mais aussi ce qui à trait à la Terre, à l'Univers…

… IL FAUT PRENDRE EN COMPTE DES PARAMÈTRES TRÈS IMPORTANTS COMME LA TEMPÉRATURE EXTÉRIEURE…

J'aime mélanger l'abstrait et le concret… Ce qui a un rapport à l'écologie aussi. Mon équipe et moi travaillons sur la matière la plus naturelle qui soit, nous sommes forcément concernés par l'impact du réchauffement climatique ». À la tête de son entreprise depuis 2016, il est très sollicité et se rend aux quatre coins du monde avec son équipe d'une dizaine de sculpteurs pour répondre aux demandes des clients, parfois dans des pays « chauds ». « Il faut prendre en compte des paramètres très importants comme la température extérieure qui conditionne la qualité de la glace et la vitesse d'exécution. Ces défis font partie intégrante de mon travail ». Cette passion du challenge amène le Bourgetin à participer à diverses compétitions. Après avoir remporté le titre de champion de France en 1999 à 20 ans, il a décroché le titre de champion du monde en 2021 et 2023 ! Il a aussi gagné la Canada Cup, (l'équivalent d'un championnat du monde) et participé à la plus grande sculpture du monde de plus de 12m, en 2006. Intarissable, ce créateur, installé rue Cité Firmin Bourgeois aime le contact faire des démonstrations, parler de sa passion et la transmettre. Il convie d'ailleurs souvent le public à découvrir sa passion dans son atelier personnel, son petit coin de paradis. ■

LES NOUVEAUX STUDIOS DU BOURGET

La municipalité investit pour la Culture ! L'inauguration des nouveaux studios de musique du Bourget le **16 février** dernier, en présence du maire Jean-Baptiste Borsali, va permettre aux Bourgetins et aux associations de profiter d'un équipement dont peu de villes disposent. Un équipement ultra-moderne installé au sein de l'Espace Educatif et Sportif Maurice Houyoux suite à la démolition prochaine des désormais ex-studios des Jardins, situés dans le périmètre d'accueil des Jeux Olympiques et Paralympiques de Paris 2024. Sur 300 m2 et deux niveaux, cinq studios de répétition et d'enregistrement de 13 à 45m2 pour le plus grand qui dispose d'une cabine régie de 14m2 ont été aménagés. Ils accueillent le CECB, et bientôt les élèves et les professeurs du Conservatoire du Bourget. La ville a investi près de 800 000 € dont 180 000 € de subvention de la Région Île-de-France. ■

EN CHIFFRES :

300m2
Cinq studios de répétition de 13 à 45m2 pour le plus grand qui dispose d'une cabine régie de 14m2.
Un équipement que très peu de ville possède.

800 000 € d'investissement au total !
Une somme importante mais c'est le signe d'un choix fort de la ville du Bourget d'investir pour la culture.

GALA LYRIQUE AU CONSERVATOIRE LE 1ER AVRIL

Tous à l'opéra ! **Le samedi 1er avril** à 18h se tiendra à l'auditorium du Conservatoire, le grand gala lyrique des classes de chant. Les élèves interpréteront des grands airs d'opéra sous la direction musicale d'Evelyne Brun et accompagnés par les pianistes Yann Lombard et Antoine Roche. ■

➤ ***Entrée libre sur réservation au 01 48 38 82 88***

VENEZ JOUER SUR TABLETTE À LA MÉDIATHÈQUE !

Vous voulez découvrir de nouvelles applications de jeux sur tablettes ? Vous connaissez déjà des jeux et vous souhaiteriez jouer avec d'autres personnes ? L'atelier « Tablettes en Folie » est fait pour vous ! Une fois par mois, retrouvez les médiathécaires pour tester des applications de jeux pour jouer en solo ou à plusieurs : puzzle, jeux de société, aventure, sciences, et bien d'autres encore ! Ouvert à tous à partir de 7 ans, sans inscription. Les prochaines séances auront lieu **les mercredis 29 mars, 5 avril et 10 mai**. ■

➤ ***Pour plus d'information, contactez la Médiathèque Le Point d'Interrogation au 01 48 38 82 28 (1 Allée André Cadot).***

À vos agendas !

Découvrez « Mère et Fils », la nouvelle exposition de La Capsule au Centre Culturel

Avis aux amateurs de belles photographies, **du 23 mars au 26 avril**, le Centre Culturel André Malraux vous invite à découvrir ce lien aussi complexe que passionnée à travers une exposition des photos de la toulousaine, **Sandrine Roudeix**, écrivaine, scénariste et photographe en résidence à La Capsule !

Prochains rendez-vous du Centre Culturel Sans Limites

Jeudi 23 mars - « Le Secret de Sherlock Holmes » au Théâtre La Bruyère à Paris (inscriptions ouvertes).
Jeudi 20 avril - « Un Couple Magique » avec Stéphane Plaza, au Théâtre des Bouffes Parisiens, (inscriptions à partir du 28/03).
Mardi 23 mai - Concert du Chœur de l'Armée Française et de l'Orchestre de la Garde Républicaine en la Cathédrale Saint-Louis des Invalides (inscriptions à partir du 02/05).
Si vous avez envie de participer à l'une de ces sorties, contactez le CCSL au 01 48 38 50 14

2 avril. Thé Dansant à 15h. Le Centre Théâtral du Bourget vous propose un thé dansant et chantant animé par les "Dames de cœur". Entrée 5€.

Médiathèque Le Point d'Interrogation : des rendez-vous pour tous les goûts et tous les âges

25 mars. Club lecture à 10h30. Venez échanger sur vos coups de cœur et trouver des conseils pour vos prochaines lectures.

25 mars. Après-midi jeux de société de 14h à 17h animé par Sébastien Guilbaud et une bibliothécaire.

15 avril, 13 mai, 3 juin. Petits-déjeuners lectures à 10 heures. Un rendez-vous mensuel pour l'éveil à la lecture des 0-3 ans.

15 avril, 3 juin. Ateliers d'écriture de 15h à 16h30. Atelier animé par la romancière Colombe Boncenne dans le cadre de sa résidence à la Capsule.

CÉRÉMONIE D'HOMMAGE AU VICTIMES DU TERRORISME

Samedi 11 mars, le Maire Jean-Baptiste Borsali, accompagné de Karima Miloudi, Adjointe en charge de l'Enfance, Laura Petrequin, Adjointe déléguée à l'Etat-Civil, Carlos Da Costa, Adjoint en charge de la Sécurité et la Propreté, Wail Aboud, Adjoint à la Jeunesse, Marie-Lyne Da Costa, Conseillère municipale déléguée à la Petite Enfance, Catarina Monteiro, Conseillère municipale, les élus et les porte-drapeaux et représentants des associations patriotiques ont rendu hommage aux victimes du terrorisme au Square Charles de Gaulle. Des jeunes élus du Conseil municipal des enfants et l'harmonie La Bourgetine participaient également à cette cérémonie empreinte d'émotion.

ESPERANZA ET ALBERT DUFLOS ONT FÊTÉ LEURS NOCES DE DIAMANT

Le **15 janvier,** à l'occasion des Vœux de la Municipalité aux Seniors, Esperanza et Albert Duflos ont fêté leurs 60 ans de mariage. Ils ont célébré leur mariage le 12 janvier 1962 au Bourget et ont confirmé solennellement leur amour et l'envie de poursuivre leur chemin ensemble devant Monsieur le Maire, Jean-Baptiste Borsali. Le Maire leur a remis un bouquet de fleurs, un cadeau à partager ainsi qu'un diplôme sous les applaudissements de l'assemblée. Nous leur adressons toutes nos félicitations.

UNE GALETTE DES ROIS INTERGÉNÉRATIONNELLE À LA RAAM

Le **20 janvier** les retraités de la Résidence Autonomie Aline Marlin ont partagé la traditionnelle galette des rois en musique, grâce aux élèves des classes CE1 et de CM2 de l'école Jean Mermoz venus chanter avec leurs professeurs Éric Gnamey et Hélène Semblanet. À leurs côtés, les Dames de Cœur du Centre Théâtral du Bourget ont également fait vibrer leurs voix. Un moment d'échange chaleureux et intergénérationnel auquel le Maire, Jean-Baptiste Borsali s'est joint.

LA CHORALE ÉCLATS DE VOIX DE RETOUR SUR SCÈNE

L'église du Bourget était comble **samedi 21 janvier**. Elle a une nouvelle fois servi d'écrin à la chorale Éclats de Voix qui y a réalisé son traditionnel concert d'hiver très attendu. Guidés par la chef de chœur, Evelyne Brun, durant presque une heure et devant un public ravi, les choristes ont chanté les grands classiques « Vive le Vent », « Mon beau sapin », « Douce Nuit », pour ne citer que ces exemples. Merci à eux.

LA MAGIE DE NOËL

Les Bourgetins ont profité de nombreuses activités en cette période festive : patinoire sur le parvis de l'Hôtel de Ville, super show pyrotechnique et déambulation spectaculaire au square Charles de Gaulle, animations sur le marché, illuminations et lettres au Père Noël ont réjoui petits et grands.

DISTRIBUTION DES COLIS AUX SENIORS

Les **11 et 12 janvier**, les élus du Conseil municipal au premier rang duquel le Maire, Jean-Baptiste Borsali ont distribué les colis gourmands de début d'année aux seniors, en salle du Conseil de l'Hôtel de Ville. Une occasion de passer d'agréables moments de convivialité.

ARBRE DE NOËL DES CRÈCHES ET DE LA HALTE JEUX

Le **23 décembre**, à la veille des vacances scolaires, Jean-Baptiste Borsali, Maire du Bourget et Marie-Lyne Da Costa, Conseillère Municipale chargée de la Petite enfance, ont souhaité de bonnes fêtes aux enfants, aux parents et au personnel des crèches municipales à l'occasion d'un moment convivial organisé par la Municipalité.

REPAS DE FÊTE À LA RÉSIDENCE ALINE MARLIN

Jeudi 15 décembre, Jean-Baptiste Borsali, Maire du Bourget, a souhaité de très bonnes fêtes de fin d'année aux habitants de la résidence autonomie Aline Marlin à l'occasion d'un repas convivial et en musique organisé par les agents de la Ville.

SPECTACLE DE NOËL DU CONSERVATOIRE

Le **13 décembre**, les élèves et professeurs du Conservatoire ont présenté leur spectacle de Noël dans l'auditorium. Une soirée mêlant musique classique, airs d'opéra, danse et théâtre. Un savant mélange qui prouve que l'art n'a pas de frontière et se conjugue au pluriel.

DES CADEAUX PAR MILLIER POUR TOUS LES ÉCOLIERS BOURGETINS

C'était Noël avant l'heure à l'Hôtel de Ville le **14 décembre** ! La salle du Conseil avait revêtu sa tenue de fêtes à l'occasion de la distribution des cadeaux aux écoliers. Un moment d'émotion et de joie lorsqu'ils ont découvert le Père Noël dans la salle du Conseil assis près du sapin et des décors de Noël joliment réalisés par le service Enfance. Les familles se sont succédées pour recevoir leurs cadeaux avant de poser pour la traditionnelle photo souvenir avec l'homme en rouge. Au total, plus d'un millier de cadeaux ont été distribués par le Maire, Jean-Baptiste Borsali, Karima Miloudi, Adjointe à l'Enfance et aux Affaires scolaires, avec l'aide des agents de la Ville.

LA SALLE DU MUSCULATION PORTE DÉSORMAIS LE NOM DE FÉLICIEN PELER !

C'est dans une atmosphère empreinte d'émotion que s'est déroulé, **jeudi 15 décembre** dernier, le dévoilement par le Maire, Jean-Baptiste Borsali, de la plaque apposée sur le mur à l'entrée de la salle de musculation qui portera désormais le nom de Félicien Peler, emblématique fondateur du club en 1991. En présence de cette figure de la Ville sacrée Monsieur Paris 1961, de son successeur, Baptiste Pacault, de sa trésorière historique, Yvette Dagland, du Secrétaire Gilles Mario et de ses nombreux amis, le Maire a rendu un bel hommage à celui qui n'a jamais ménagé son énergie pour faire progresser son club de cœur et ses membres pendant plus de 20 ans. « Merci Félicien d'avoir transmis ta passion à des générations de Bourgetins. Merci pour ton énergie fédératrice et tes grandes qualités relationnelles appréciées de tous » a souligné Monsieur le Maire.

LA MUNICIPALITÉ SOUTIENT LES TRAVAILLEURS EN SITUATION DE HANDICAP

La Municipalité accueille depuis l'année dernière, des travailleurs en situation de handicap de l'ESAT des Muguets du Bourget au sein du service des Espaces Verts de la Ville. Ils y réalisent un stage rémunéré et apprennent leur métier au contact de professionnels expérimentés. Il se sont vus récompenser par la Municipalité à l'occasion d'une cérémonie qui s'est tenue le **18 janvier,** dans la salle du Conseil de l'Hôtel de Ville. Le Maire, Jean-Baptiste Borsali leur a remis une sacoche contenant un sécateur et des gants. « Cinq nouveaux stagiaires rejoindront bientôt les rangs du service des Espaces Verts » se réjouissent le Maire et le Conseiller municipal délégué au Handicap, Rodney Drahmani.

À L'ESAT DU BOURGET, L'HEURE DE LA RETRAITE A SONNÉ POUR JEAN-MICHEL TURLIK

Après 13 ans passés à l'ESAT des Muguets, puis comme directeur territorial, Jean-Michel Turlik a fait valoir ses droits à la retraite. **Le 27 janvier** ses collègues et les travailleurs lui ont préparé une jolie surprise pour son départ. Le Maire, Jean-Baptiste Borsali et le Conseiller Municipal délégué au Handicap et à l'Accessibilité, Rodney Drahmani, ont salué sa carrière exemplaire et son dévouement au service des travailleurs mais aussi de l'ensemble des sequano-dyonisiens en situation de handicap.

J-500 !

Nous sommes à 500 jours de l'ouverture des Jeux Olympiques et Paralympiques de Paris 2024 lors desquels notre ville accueillera les épreuves d'escalade dans le Parc des Sports réaménagé pour l'occasion.

Il nous reste 500 jours pour continuer à travailler, pour être prêts à accueillir les plus beaux Jeux que la France ait organisé jusqu'à présent.

Nous organisons régulièrement aux côtés du Département de la Seine-Saint-Denis, des initiatives culturelles et des initiatives sportives pour faire grandir la mobilisation, l'enthousiasme et la participation de tous à ces jeux.

Nous soutenons l'initiative du Conseil Département de procéder à l'achat de billets pour en faire profiter les habitants de notre département et de notre ville.

L'essence même des Jeux Olympiques de Paris reste l'héritage. Un héritage utile pour notre ville et ses habitants. Le Parc des Sports, le réaménagement de l'avenue de la Division Leclerc et la construction des deux nouvelles écoles en sont les principales réalisations.

Le groupe de la majorité municipale « Le Bourget, c'est vous ! » Jean-Baptiste BORSALI

Nous avons souvent alerté sur la dérive des dépenses de la ville.
Le 8/12, le Maire a tenté d'obtenir du conseil municipal d'ajouter 5 M€ à l'emprunt déjà souscrit pour 2022. Sa proposition, rejetée, n'a obtenu que 8 voix sur 33. La ville n'a presque plus de trésorerie. Des lignes de crédit temporaires ont dû être souscrites. Des fournisseurs ne sont pas payés, des actions courantes sont arrêtées. La dérive financière du Maire et de son équipe apparaît à tous. (Tribune du 15/02/23)

Liste Une Équipe qui agit pour le Bourget : Catherine Riou, Vincent Capo-Canellas, Johnny Magamootoo, Martine Roué, Gérald Durand, Nikita Frison-Bruno, Thomas Rahal.

RESTEZ CONNECTÉS ! www.le-bourget.fr

DU NOUVEAU DANS LA COLLECTE DES ORDURES MÉNAGÈRES

ZONE OUEST
PAVILLONNAIRE

NOUVEAU

Collecte des ordures ménagères

LUNDI
MERCREDI
VENDREDI

Harmonisation progressive des couleurs de bacs

Collecte des emballages, journaux & magazines

MERCREDI

Harmonisation progressive des couleurs de bacs

ZONE EST
PAVILLONNAIRE

NOUVEAU

Collecte des ordures ménagères

MARDI
JEUDI
SAMEDI

Harmonisation progressive des couleurs de bacs

Collecte des emballages, journaux & magazines

JEUDI

Harmonisation progressive des couleurs de bacs

Collecte des déchets verts
tous les mardis
du 1er mars au 30 novembre

Collecte des encombrants
le 1er et le 3ème mardi du mois
2m³ maximum par collecte

Plus d'informations :
TERRES D'ENVOL J'ÉCOUTE !
0 800 10 23 13 Service à appel gratuit
ou sur **paristerresdenvol.fr**